



GOBIERNO DE LA
REPÚBLICA DOMINICANA

PRESUPUESTO

INFORME MENSUAL

EJECUCIÓN PRESUPUESTARIA

ENERO - 2024

Departamento de Análisis y Estudios Económicos

@DIGEPRESRD     

Contenido

1. Balance Presupuestario	2
2. Ingresos	3
3. Gastos	5
3.1. Clasificación Económica	5
3.2. Inversión Pública	7
3.3. Clasificación Institucional	8
3.4. Clasificación Funcional	10
Novedades en el clasificador funcional	13

Índice de Tablas

Tabla 1. Ingresos del Gobierno Central por Clasificación Económica	3
Tabla 2. Gastos del Gobierno Central por Clasificación Económica	5
Tabla 3. Gastos del Gobierno Central por Clasificación Institucional	10
Tabla 4. Gastos para reducir la brecha de género según clasificador funcional	14
Tabla 5. Incidencia del gasto del Gobierno Central en el Cambio Climático	15

Índice de Gráficos

Gráfico 1. Resultados Presupuestarios del Gobierno Central	2
--	---

Índice de Ilustraciones

Ilustración 1. Figuras Impositivas con Mayor Recaudación	4
Ilustración 2. Top 3 de Instituciones con Mayor Ejecución de Gastos	8
Ilustración 3. Composición del Gasto del Gobierno Central por Finalidad	13

Índice de Mapas

Mapa 1. Inversión Pública por Provincia	7
---	---

1. Balance Presupuestario

El resultado financiero del Gobierno Central para el mes de enero de 2024 refleja un déficit fiscal descendente a RD\$6,251.2 millones, debido a una recaudación de ingresos por RD\$116,172.8 millones¹ y gastos por RD\$122,424.0 millones². En ese sentido, el resultado primario, que se obtiene del balance financiero descontando los intereses de la deuda devengados (RD\$54,710.1 millones), refleja un superávit que ascendió a RD\$48,459.0 millones.

Cabe destacar que, al compararse a igual período del año 2023, donde el resultado financiero alcanzó un déficit de RD\$13,720.0 millones y de RD\$23,285.0 millones en el resultado primario, reflejándose una diferencia absoluta de RD\$7,468.8 millones y RD\$25,173.9 millones, por debajo de lo obtenido este año, respectivamente.

Gráfico 1. Resultados Presupuestarios del Gobierno Central (Enero 2024)

Valores en millones de RD\$

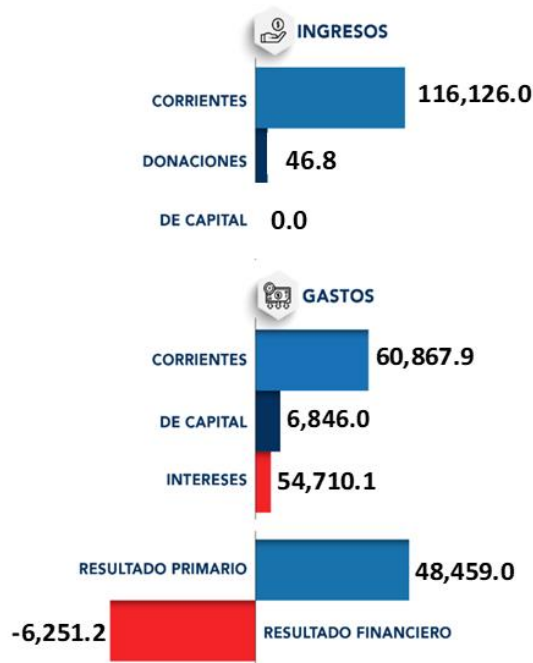

Notas:

1. Se incluyen los Recursos de Captación Directa.

2. Fecha de imputación al 31/01/2024 // Fecha de registro al 07/02/2024.

Fuente: Sistema de Información de la Gestión Financiera (SIGEF).

¹ Fuente: Sistema de Información de la Gestión Financiera (SIGEF). Incluye donaciones. Fecha de imputación al 31/01/2024 // Fecha de registro al 07/02/2024 a las 11:59 p.m.

² Fuente: Sistema de Información de la Gestión Financiera (SIGEF). Incluye donaciones. Fecha de imputación al 31/01/2024 // Fecha de registro al 07/02/2024 a las 11:59 p.m. Las estadísticas de gastos se presentan en base al devengado como lo establece la Ley Orgánica de Presupuesto, Ley No. 423-06.

2. Ingresos

Los ingresos percibidos durante el mes de enero del presente año ascendieron a RD\$116,172.8 millones, lo que representa un 1.6% del PIB y un cumplimiento del 9.8% con relación al presupuesto inicial (RD\$1,187,374.4 millones). De este monto, RD\$116,126.0 millones (99.96%) corresponden a ingresos corrientes, desglosados en impuestos por RD\$93,401.7 millones, ventas de bienes y servicios por RD\$21,310.8 millones, contribuciones de la seguridad social por RD\$323.2 millones, multas y sanciones pecuniarias por RD\$165.1 millones, rentas de la propiedad³ por RD\$79.1 millones y otros ingresos corrientes⁴ por RD\$846.2 millones.

Tabla 1. Ingresos del Gobierno Central por Clasificación Económica (Enero 2023 y 2024)

Valores en millones de RD\$

DETALLE	2023		2024		VARIACIÓN 2024/2023		% PIB
	PERCIBIDO ENERO	PRESUPUESTO INICIAL	PERCIBIDO*	% EJECUCION*	ABS.	REL.	
	1	2	5	7 = (5/2)	8 = (5 - 1)	9 = (5/1)	
1.1 Ingresos Corrientes	85,662.1	1,173,750.3	116,126.0	9.9%	30,463.9	35.6%	1.6%
1.1.1 - Impuestos	81,770.4	1,053,692.0	93,401.7	8.9%	11,631.2	14.2%	1.3%
1.1.1.1 - Impuestos sobre el ingreso, las utilidades y las ganancias de capital	29,224.9	359,959.3	33,787.2	9.4%	4,562.3	15.6%	0.5%
1.1.1.3 - Impuestos sobre la propiedad	2,893.3	53,128.2	3,217.7	6.1%	324.5	11.2%	0.0%
1.1.1.4 - Impuestos sobre los bienes y servicios	44,989.6	575,574.1	50,906.5	8.8%	5,916.9	13.2%	0.7%
1.1.1.5 - Impuestos sobre el comercio y las transacciones internacionales/comercio exterior	4,572.1	63,524.6	5,363.0	8.4%	790.9	17.3%	0.1%
1.1.1.6 - Impuestos ecológicos	90.4	1,502.5	126.9	8.4%	36.5	40.4%	0.0%
1.1.1.9 - Impuestos diversos	0.1	3.3	.2	6.3%	0.1	154.9%	0.0%
1.1.2 - Contribuciones a la seguridad social	445.5	4,676.0	323.2	6.9%	-122.3	-27.5%	0.0%
1.1.2.1 - Contribuciones de los empleados	161.6	2,304.1	195.7	8.5%	34.0	21.1%	0.0%
1.1.2.2 - Contribuciones de los empleadores	283.9	2,371.9	127.5	5.4%	-156.3	-55.1%	0.0%
1.1.3 - Ventas de bienes y servicios	2,528.7	86,008.9	21,310.8	24.8%	18,782.1	742.8%	0.3%
1.1.3.1 - Ventas de establecimientos no de mercado	1,998.8	79,122.0	20,520.3	25.9%	18,521.5	926.6%	0.3%
1.1.3.3 - Derechos administrativos	529.9	6,886.9	790.4	11.5%	260.6	49.2%	0.0%
1.1.4 - Rentas de la propiedad	48.8	13,752.8	79.1	0.6%	30.3	62.1%	0.0%
1.1.4.2 - Rentas de la propiedad distinta de intereses	48.8	13,752.8	79.1	0.6%	30.3	62.1%	0.0%
1.1.6 - Transferencias corrientes recibidas	0.0	4,945.0	0.0	0.0%	0.0	0.0%	0.0%
1.1.7 - Multas y sanciones pecuniarias	99.6	292.2	165.1	56.5%	65.5	65.7%	0.0%
1.1.9 - Otros ingresos corrientes	769.1	10,383.4	846.2	8.1%	77.1	10.0%	0.0%
1.2 Ingresos De Capital	0.0	11,875.3	0.0	0.0%	0.0	0.0%	0.0%
1.2.4 - Transferencias de capital recibidas	0.0	11,875.3	0.0	0.0%	0.0	0.0%	0.0%
Total de Ingresos (1.1 + 1.2)	85,662.1	1,185,625.6	116,126.0	9.8%	30,463.9	35.6%	1.6%
Donaciones	20.6	1,748.8	46.8	2.7%	26.2	127.1%	0.0%
- Corrientes	12.6	793.9	41.2	5.2%	28.6	226.1%	0.0%
- Capital	8.0	954.8	5.6	0.6%	-2.3	-29.3%	0.0%
Total de Ingresos con Donaciones	85,682.7	1,187,374.4	116,172.8	9.8%	30,490.1	35.6%	1.6%

Notas: *Cifras preliminares.

1. Se incluyen los Recursos de Captación Directa.

2. Fecha de imputación al 31/01/2024 // Fecha de registro al 07/02/2024.

3. Se utilizó el PIB del Panorama Macroeconómico actualizado al 28 de agosto del 2023, elaborado por el Ministerio de Economía Planificación y Desarrollo.

Fuente: Sistema de Información de la Gestión Financiera (SIGEF).

El resto de los ingresos correspondió a donaciones de capital de organismos internacionales por RD\$46.8 millones. De este valor, RD\$41.6 millones provienen del Fondo Mundial de Lucha contra el SIDA, la Tuberculosis y la Malaria, y los restantes RD\$5.3 millones de la Agencia Andaluza de Cooperación Internacional para el Desarrollo (AACID).

³ Incluye los dividendos por inversiones empresariales, intereses por colocación y tenencia de activos financieros, y los arriendos y accesorios de activos no tangibles.

⁴ Incluye los ingresos percibidos por diferencial del gas licuado de petróleo y la devolución de recursos a la Cuenta Única del Tesoro (CUT) de años anteriores, entre otros.

Con relación a las figuras impositivas con mayor recaudación⁵ estas fueron:

Ilustración 1. Figuras Impositivas con Mayor Recaudación

En millones de RD\$



Nota: Fecha de imputación al 31/01/2024 // Fecha de registro al 07/02/2024.

Fuente: Sistema de Información de la Gestión Financiera (SIGEF).

Respecto al mes de enero de 2023, se registró un aumento interanual de los ingresos percibidos de un 35.6% (RD\$30,490.1 millones), explicado principalmente por el aumento en las ventas de bienes y servicios (RD\$18,782.1 millones).

⁵ Para ver un mayor detalle sobre la ejecución de ingresos por la clasificación económica hasta el nivel de auxiliar consultar los anexos en el documento de Excel que acompaña el informe.

3. Gastos

3.1. Clasificación Económica

Durante el mes de enero, el Gobierno Central ejecutó recursos por RD\$122,424.0 millones, los cuales representan un 8.6% del presupuesto inicial y un 1.7% del PIB. Estos recursos se distribuyeron tal que, RD\$115,578.0 millones (94.4%) son de naturaleza corriente y RD\$6,846.0 millones (5.6%) de capital.

Tabla 2. Gastos del Gobierno Central por Clasificación Económica (Enero 2023 y 2024)
Valores en millones de RD\$

DETALLE	2023		2024				VARIACIÓN 2024/2023			EJECUCIÓN % PIB
	DEVENGADO ENERO	PRESUPUESTO INICIAL	COMPROMETIDO*	Enero			8 = (5-1)	9 = 8/1	10 = (5/PIB)	
				DEVENGADO*	PAGADO*	% EJECUCION				
	1	2	4	5	6	7 = (5/3)				
2.1 - Gastos corrientes	91,651.0	1,217,765.9	381,481.0	115,578.0	86,254.6	9.5%	23,927.0	26.1%	1.6%	
2.1.2 - Gastos de consumo	24,474.0	486,795.8	235,920.8	28,785.4	25,377.5	5.9%	4,311.4	17.6%	0.4%	
2.1.2.1 - Remuneraciones	21,010.1	336,016.9	211,679.9	23,684.7	23,501.1	7.0%	2,674.6	12.7%	0.3%	
2.1.2.2 - Bienes y servicios	3,456.4	146,733.7	24,224.3	5,084.1	1,861.7	3.5%	1,627.7	47.1%	0.1%	
2.1.2.4 - Impuestos sobre los productos, la producción y las importaciones de las empresas	7.5	247.2	16.6	16.6	14.7	6.7%	9.1	121.1%	0.0%	
2.1.2.7 - 5 % que se asigna durante el ejercicio para gasto corriente	0.0	3,381.6	0.0	0.0	0.0	0.0%	0.0	0.0%	0.0%	
2.1.2.8 - 1 % que se asigna durante el ejercicio para gasto corriente por calamidad pública	0.0	416.4	0.0	0.0	0.0	0.0%	0.0	0.0%	0.0%	
2.1.3 - Prestaciones de la seguridad social	4,808.1	73,536.0	61,213.4	5,686.2	5,681.3	7.7%	878.1	18.3%	0.1%	
2.1.4 - Intereses de la deuda	37,005.0	263,816.8	54,710.1	54,710.1	29,630.2	20.7%	17,705.1	47.8%	0.7%	
2.1.5 - Subvenciones otorgadas a empresas	621.3	14,201.9	300.0	300.0	0.0	2.1%	(321.3)	-51.7%	0.0%	
2.1.6 - Transferencias corrientes	24,468.7	379,413.1	29,319.7	26,079.2	25,565.6	6.9%	1,410.5	5.7%	0.4%	
2.1.6.1 - Transferencias al sector privado	4,141.8	68,334.3	6,982.3	6,770.6	6,598.0	9.9%	2,628.8	63.5%	0.1%	
2.1.6.2 - Transferencias al sector público	19,855.6	293,234.0	21,905.5	18,942.1	18,612.4	6.5%	(913.5)	-4.6%	0.3%	
2.1.6.3 - Transferencia al sector externo	10.2	953.8	14.5	14.5	8.6	1.5%	4.4	43.1%	0.0%	
2.1.6.4 - Transferencias a otras instituciones públicas	661.1	16,891.0	417.3	351.9	346.6	2.1%	(309.2)	-46.8%	0.0%	
2.1.9 - Otros gastos corrientes	73.8	2.4	17.0	17.0	0.0	721.7%	(56.8)	-76.9%	0.0%	
2.2 - Gastos de capital	7,751.7	200,920.6	12,870.5	6,846.0	1,638.8	3.4%	(905.7)	-11.7%	0.1%	
2.2.1 - Construcciones en proceso	1,726.0	75,124.3	4,420.6	2,839.1	39.2	3.8%	1,113.0	64.5%	0.0%	
2.2.2 - Activos fijos (formación bruta de capital fijo)	672.0	57,840.5	2,466.4	1,056.4	204.9	1.8%	384.4	57.2%	0.0%	
2.2.4 - Objetos de valor	0.0	9.1	1.3	0.0	0.0	0.0%	0.0	0.0%	0.0%	
2.2.5 - Activos no producidos	0.0	2,087.7	8.3	8.3	8.3	0.4%	8.3	0.0%	0.0%	
2.2.6 - Transferencias de capital	5,353.7	64,412.7	5,973.9	2,942.2	1,386.4	4.6%	(2,411.5)	-45.0%	0.0%	
2.2.6.1 - Transferencias de capital al sector privado	82.1	228.4	0.0	0.0	0.0	0.0%	(82.1)	-100.0%	0.0%	
2.2.6.2 - Transferencias de capital al sector público	5,248.6	64,136.3	5,973.9	2,942.2	1,386.4	4.6%	(2,306.3)	-43.9%	0.0%	
2.2.6.7 - Otras transferencias de capital	23.0	48.0	0.0	0.0	0.0	0.0%	(23.0)	-100.0%	0.0%	
2.2.8 - Gastos de capital, reserva presupuestaria	0.0	1,446.3	0.0	0.0	0.0	0.0%	0.0	0.0%	0.0%	
TOTAL	99,402.7	1,418,686.5	394,351.5	122,424.0	87,893.3	8.6%	23,021.3	23.2%	1.7%	

Notas: *Cifras preliminares.

1.Fecha de imputación al 31/01/2024 // Fecha de registro al 07/02/2024.

2. Se utilizó el PIB del Panorama Macroeconómico actualizado al 28 de agosto del 2023, elaborado por el Ministerio de Economía Planificación y Desarrollo.

Fuente: Sistema de Información de la Gestión Financiera (SIGEF).

Gastos Corrientes

Dentro de los gastos corrientes, el componente con mayor ejecución corresponde a los intereses de la deuda con RD\$54,710.1 millones (47.3%), seguido por el gasto de consumo con RD\$28,785.4 millones (24.9%), luego las transferencias corrientes otorgadas por RD\$26,079.2 millones (22.6%), las prestaciones de la seguridad social por RD\$5,686.2 millones (4.9%), las subvenciones otorgadas a empresas por RD\$300.0 millones (0.3%) y otros gastos corrientes por RD\$17.0 millones (0.01%).

Con relación a los intereses de la deuda que ascienden a RD\$54,710.1 millones devengados se desglosan en intereses externos por RD\$41,109.3 millones (75.1%), intereses internos por RD\$13,566.7 millones (24.8%), y comisiones y otros gastos bancarios de la deuda pública por RD\$34.2 millones (0.1%). Cabe mencionar que, el monto devengado para intereses (internos y externos), corresponde en su totalidad al endeudamiento público de largo plazo.

Por su parte, los gastos de consumo fueron destinados a remuneraciones por RD\$23,684.7 millones (82.3%), bienes y servicios por RD\$5,084.1 millones (17.7%), e impuestos sobre los productos, la producción y las importaciones de las empresas por RD\$16.6 millones (0.1%).

Es importante destacar que, el gasto en remuneraciones se distribuyó principalmente en: RD\$11,738.1 millones (49.6%) por el Ministerio de Educación (MINERD); RD\$2,970.2 millones (12.5%) por el Ministerio de Defensa; RD\$2,114.4 millones (8.9%) por el Ministerio de Interior y Policía; RD\$1,048.8 millones (4.4%) por la Presidencia de la República y RD\$616.4 millones (2.6%) por la Procuraduría General de la República, entre otros.

En detalle, dentro de las transferencias corrientes otorgadas, se destaca principalmente la Dirección Central Del Servicio Nacional de Salud con RD\$4,985.7 millones (19.1%), la Empresa Eléctrica del Este (EDEESTE) por RD\$2,807.7 millones (10.8%), el programa "Aliméntate" por RD\$2,494.7 (9.6%), la Empresa Eléctrica del Sur (EDESUR) por RD\$2,217.1 millones (8.5%), la Empresa Eléctrica del Norte (EDENORTE) por RD\$2,052.8 (7.9%), entre otros.

Gastos de Capital

En cuanto al gasto de capital, de los RD\$6,846.0 millones ejecutados se distribuyeron principalmente en: transferencias de capital otorgadas por RD\$2,942.2 millones (43.0%), construcciones en procesos por RD\$2,839.1 millones (41.5%), seguido de activos fijos proceso (formación bruta de capital fijo) por RD\$1,056.4 millones (15.4%) y activos no producidos por RD\$8.3 millones (0.1%).

Las transferencias de capital fueron otorgadas principalmente a las siguientes instituciones: el Instituto Nacional de Recursos Hidráulicos (INDRHI) por RD\$1,038.2 millones (35.3%), el Instituto Nacional de Aguas Potables y Alcantarillado (INAPA) por RD\$600.0 millones (20.4%), la Corporación Dominicana del Acueducto y Alcantarillado de Santo Domingo (CAASD) por RD\$314.2 millones (10.7%), al Consejo Nacional de Promoción y Apoyo a la Micro, Pequeña y Mediana Empresa-PROMIPYME por RD\$125.0 millones (4.2%) y al Ayuntamiento del Distrito Nacional RD\$66.8 millones (2.3%), entre otras.

Con relación al gasto en construcciones en proceso, se descompone principalmente en construcciones por contrato que alcanzó los RD\$2,796.4 millones (98.5%) y en construcciones por administración con RD\$42.6 millones (1.5%).

Por otro lado, el gasto en activos fijos se descompone principalmente en gasto de viviendas, edificios y estructuras por RD\$863.4 millones (81.7%), seguido de maquinaria y equipo con RD\$142.1 millones (13.4%), en activos fijos intangibles por RD\$33.2 millones (3.1%), entre otros.

Respecto al mes de enero del año 2023, el gasto devengado presentó una variación descendente de RD\$23,021.3 millones (23.2%), explicado principalmente por una mayor ejecución de gastos corrientes.

3.2. Inversión Pública

Con relación a los proyectos de inversión pública⁶, en el mes de enero se evidencia una ejecución total de RD\$3,481.7 millones. Geográficamente, se distribuyen⁷: en la región Ozama o Metropolitana por RD\$1,353.8 millones (38.9%), seguido por la región Cibao Nordeste por RD\$637.6 millones (18.3%), región Cibao Norte RD\$439.7 millones (12.6%), región Higuamo por RD\$369.0 millones (10.6%), Valdesia por RD\$177.9 millones (5.1%), región Cibao Sur por RD\$154.2 millones (4.4%), región Cibao Noroeste por RD\$140.0 millones (4.0%), región Enriquillo por RD\$76.6 millones (2.2%), región El Valle por RD\$70.1 millones (2.0%) y región Yuma RD\$59.9 millones (1.7%).

Al analizar la inversión pública a nivel provincial, esta se localiza principalmente en⁸: Santo Domingo con RD\$920.2 millones (26.7%), Duarte con RD\$513.5 millones (14.9%), Distrito Nacional con RD\$396.2 millones (11.5%), Santiago con RD\$381.0 millones (11.1%), San Pedro de Macorís con RD\$225.6 millones (6.6%), San Cristóbal con RD\$177.9 millones (5.2%), Hato Mayor con RD\$128.6 millones (3.7%), La Vega con RD\$100.3 millones (2.9%), Samaná con RD\$64.8 millones (1.9%), Valverde con RD\$58.8 millones (1.7%) y RD\$474.7 millones (13.8%) en el resto de las provincias.

Mapa 1. Inversión Pública por Provincia (Enero 2024)

Valores en millones de RD\$

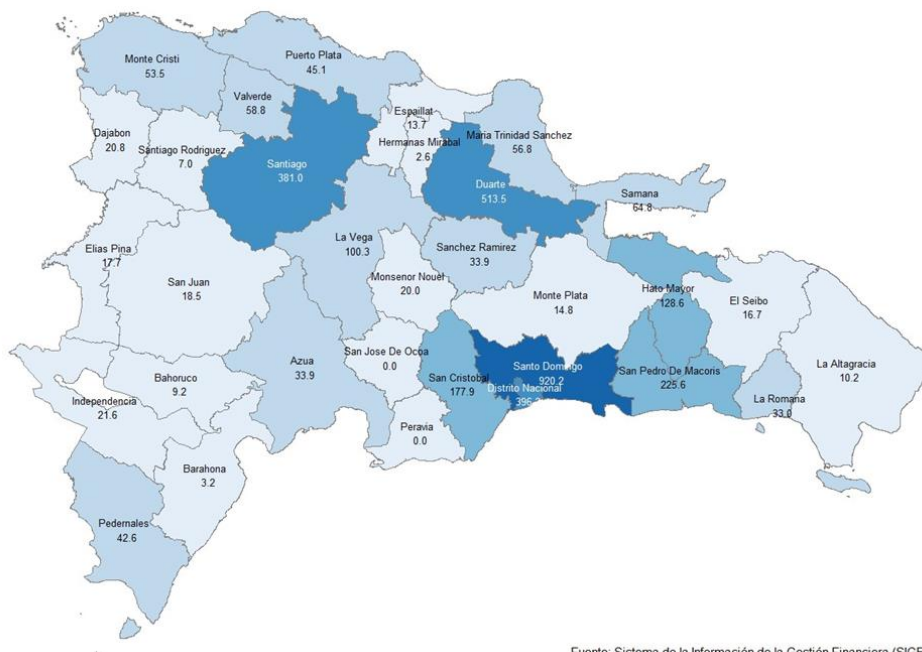

Fuente: Sistema de la Información de la Gestión Financiera (SIGEF).

Notas: *Cifras preliminares.

1. Fecha de imputación al 31/01/2024 // Fecha de registro al 07/02/2024.
2. Se excluyen los montos multiprovinciales del mapa.

Fuente: Sistema de Información de la Gestión Financiera (SIGEF).

⁶ Es importante señalar que, tal y como se refiere el presente informe, el reporte de proyectos de inversión sólo se refiere al ámbito Gobierno Central, durante el período señalado.

⁷ Sin incluir inversión pública multirregional o nacional, la cual registra un valor de RD\$2.6 millones para el mes de enero de 2024.

⁸ Sin incluir inversión pública multiprovincial, la cual registra un valor de RD\$40.1 millones para el mes de enero de 2024.

Los principales proyectos a los que han sido destinados estos recursos en el mes de enero clasificados por función son:⁹

TRANSPORTE

Reconstrucción de la infraestructura vial urbana del municipio Las Salinas, provincia Barahona por RD\$615.5 millones.
Reconstrucción de la infraestructura vial urbana del municipio Jánico, provincia Santiago por RD\$318.0 millones.
Construcción del puente bebedero sobre río Bajo Yuna afectado por vaguada de abril 2022, municipio Arenoso, provincia Duarte por RD\$137.4 millones.
Ampliación de la avenida Gregorio Luperón desde la avenida Estrella Sadhalá hasta la avenida circunvalación norte, municipio Santiago de los Caballeros, provincia Santiago por RD\$114.5 millones.
Reconstrucción de la infraestructura vial urbana del municipio San José de las Matas, provincia Santiago por RD\$112.0 millones.
Construcción del puente La China afectado por la vaguada de abril 2022, municipio Altamira, provincia Puerto Plata por RD\$112.0 millones.
Reconstrucción de la infraestructura vial urbana del municipio Villa Riva, provincia Duarte por RD\$85.4 millones.
Construcción del puente badén tubular afectado por la vaguada de abril 2022 en Arroyo Toro, municipio Bonao, provincia Monseñor Nouel por RD\$79.0 millones.

SALUD

Construcción hospital regional en San Francisco de Macorís, provincia Duarte por RD\$141.0 millones.
Reparación hospital en la provincia de San Pedro de Macorís por RD\$84.5 millones.

3.3. Clasificación Institucional

Dentro de las instituciones que presentaron una mayor ejecución de gasto durante el mes de enero, podemos encontrar el Ministerio de Educación por RD\$17,626.1 millones (14.4% del total), seguido por el Ministerio de Salud Pública y Asistencia Social por RD\$9,963.1 millones (8.1%), la Presidencia de la República por RD\$5,516.3 millones (4.5%), el Ministerio de Interior y Policía por RD\$4,269.9 millones (3.5 %) y el Ministerio de Defensa por RD\$3,929.0 millones (3.2%).

Por otro lado, en cuanto a los capítulos virtuales la Administración de Deuda Pública y Activos Financieros ejecutó RD\$54,704.8 millones (44.7%), mientras que la Administración de Obligaciones del Tesoro Nacional devengó RD\$10,503.5 millones (8.6%).

Ilustración 2. Top 3 de Instituciones con Mayor Ejecución de Gastos Enero 2024

Valores en millones de RD\$



Notas:

1. Fecha de imputación al 31/01/2024 // Fecha de registro al 07/02/2024.

Fuente: Sistema de Información de la Gestión Financiera (SIGEF).

⁹ Nota: Cifras preliminares. Fuente: Sistema de Información de la Gestión Financiera (SIGEF). Fecha de imputación al 31/01/2024 // Fecha de registro al 07/02/2024 a las 11:59 p.m.

Ministerio de Educación (MINERD)

En la ejecución del Ministerio de Educación cuyo total ascendió a RD\$17,626.1 millones, se destaca principalmente la ejecución en los programas de: servicios de educación primaria para niños y niñas de 6-11 años por RD\$7,878.4 millones, servicios de educación secundaria para niños(as) y adolescentes de 12-17 años por RD\$3,174.6 millones, servicios de bienestar estudiantil por RD\$1,991.6 millones, gestión y coordinación de los servicios de bienestar magisterial por RD\$1,625.1 millones, servicios técnicos pedagógicos por RD\$1,015.3 millones, entre otros.

Cabe destacar que, dentro del programa de servicios de bienestar estudiantil, se encuentran las actividades relacionadas a la entrega de raciones alimenticias a estudiantes de inicial, primaria y secundaria con un valor de RD\$1,814.8 millones.

Ministerio de Salud Pública y Asistencia Social (MISPAS)

Asimismo, los recursos devengados por el Ministerio de Salud Pública y Asistencia Social alcanzaron la suma de RD\$9,963.1 millones. De estos recursos, se destaca principalmente la ejecución del programa de administración de activos, pasivos y transferencias que asciende a RD\$9,318.8 millones, que incluye la transferencia de RD\$5,585.7 millones realizada a la Dirección Central del Servicio Nacional de Salud (SNS), RD\$1,616.3 a la Tesorería de la Seguridad Social y RD\$1,224.9 a la Corporación del Acueducto y Alcantarillado de Santo Domingo.

Además, se encuentran los programas de: actividades centrales por RD\$412.0 millones; provisión de medicamentos, insumos sanitarios y reactivos de laboratorio con RD\$166.0 millones devengados; Calidad de vida e inclusión social de niños con discapacidad intelectual (CAID) con RD\$31.4 millones; regulación sanitaria por RD\$18.3 millones; prevención, diagnóstico y tratamiento VIH/SIDA con RD\$9.4 millones y la administración de contribuciones especiales RD\$7.3 millones.

Por otro lado, el programa de administración de contribuciones especiales incluye las transferencias a centros de salud especializados como: la Organización no gubernamental en el área de salud por RD\$6.8 millones y el Consejo Nacional de Bioética en Salud por RD\$0.4 millones.

Presidencia de la República

Por su parte, la Presidencia de la República devengó un total de RD\$5,516.3 millones. Estos recursos se destinaron en gran parte al programa de protección social por RD\$3,879.3 millones, seguido por el programa de administración de activos, pasivos y transferencias por RD\$221.5 millones, administración de contribuciones especiales por RD\$219.5 millones, actividades centrales por RD\$158.8 millones, servicio integral de emergencias por RD\$151.6 millones, asistencia social integral por RD\$146.9 millones, entre otros.

Cabe destacar que, dentro de protección social se resaltan la ejecución de los siguientes programas: Aliméntate por RD\$2,494.7 millones; Bono gas Hogares por RD\$621.4 millones; Subsidio Bono Luz por RD\$374.5 millones; Bono gas Transporte por RD\$49.1 millones; ayuda a envejecientes por RD\$33.3 millones; Bono Discapacidad por RD\$20.0 millones, entre otros.

**Tabla 3. Gastos del Gobierno Central por Clasificación Institucional
(Enero 2023 - 2024)**

Valores en millones de RD\$

DETALLE	2023		2024			VARIACIÓN 2024/2023		EJECUCIÓN % PIB
	DEVENGADO ENERO	PRESUPUESTO INICIAL	COMPROMETIDO*	DEVENGADO*	PAGADO*	ABS.	REL.	
						6 = (4-1)	7 = (5/1)	
	1	2	3	4	5	8 = (4/PIB)		
PODER LEGISLATIVO	651.6	8,903.7	742.0	742.0	742.0	90.4	13.9%	0.0%
0101 - SENADO DE LA REPÚBLICA	219.6	3,010.8	250.9	250.9	250.9	31.2	14.2%	0.0%
0102 - CÁMARA DE DIPUTADOS	431.9	5,892.9	491.1	491.1	491.1	59.2	13.7%	0.0%
PODER EJECUTIVO	49,914.5	957,309.2	296,185.2	53,191.0	43,748.5	3,276.5	6.6%	0.7%
0201 - PRESIDENCIA DE LA REPÚBLICA	8,283.0	134,574.5	16,228.1	5,516.3	5,044.2	(2,766.8)	-33.4%	0.1%
0202 - MINISTERIO DE INTERIOR Y POLICÍA	3,796.4	63,356.1	8,591.5	4,269.9	4,141.7	473.5	12.5%	0.1%
0203 - MINISTERIO DE DEFENSA	2,946.4	58,313.4	41,623.8	3,929.0	3,781.3	982.6	33.3%	0.1%
0204 - MINISTERIO DE RELACIONES EXTERIORES	681.3	13,588.0	4,380.2	866.4	726.4	185.2	27.0%	0.0%
0205 - MINISTERIO DE HACIENDA	1,350.2	23,351.0	3,942.6	1,348.9	1,328.2	(1.3)	-0.1%	0.0%
0206 - MINISTERIO DE EDUCACIÓN	15,652.4	297,041.5	175,145.6	17,626.1	15,067.5	1,973.8	12.6%	0.2%
0207 - MINISTERIO DE SALUD PÚBLICA Y ASISTENCIA SOCIAL	8,928.7	146,277.0	12,004.9	9,963.1	8,178.2	1,034.4	11.6%	0.1%
0208 - MINISTERIO DE DEPORTES Y RECREACIÓN	159.3	3,827.9	392.8	149.8	130.7	(9.4)	-5.9%	0.0%
0209 - MINISTERIO DE TRABAJO	138.0	2,838.8	151.5	145.0	114.3	7.0	5.1%	0.0%
0210 - MINISTERIO DE AGRICULTURA	973.4	18,541.7	1,982.5	1,273.3	817.5	299.9	30.8%	0.0%
0211 - MINISTERIO DE OBRAS PÚBLICAS Y COMUNICACIONES	2,401.9	85,145.7	9,951.6	3,657.6	691.7	1,255.7	52.3%	0.0%
0212 - MINISTERIO DE INDUSTRIA, COMERCIO Y MIPYMÉS (MICM)	1,133.4	22,484.0	2,554.0	494.5	346.5	(638.9)	-56.4%	0.0%
0213 - MINISTERIO DE TURISMO	140.8	10,076.6	1,551.2	178.1	89.7	37.4	26.6%	0.0%
0214 - PROCURADURÍA GENERAL DE LA REPÚBLICA	704.9	9,648.5	792.2	792.2	757.1	(19.4)	-2.4%	0.0%
0215 - MINISTERIO DE LA MUJER	70.2	1,360.2	377.2	56.5	50.5	(13.7)	-19.6%	0.0%
0216 - MINISTERIO DE CULTURA	163.6	4,168.0	210.5	206.9	196.2	43.3	26.5%	0.0%
0217 - MINISTERIO DE LA JUVENTUD	29.1	681.2	328.3	34.3	28.1	5.2	17.9%	0.0%
0218 - MINISTERIO DE MEDIO AMBIENTE Y RECURSOS NATURALES	662.1	15,623.9	8,929.8	482.1	413.0	(180.0)	-27.2%	0.0%
0219 - MINISTERIO DE EDUCACIÓN SUPERIOR CIENCIA Y TECNOLOGÍA	884.6	20,784.2	1,710.9	1,256.7	1,244.9	372.1	42.1%	0.0%
0220 - MINISTERIO DE ECONOMÍA, PLANIFICACIÓN Y DESARROLLO	171.7	3,702.7	1,378.7	159.5	131.1	(12.2)	-7.1%	0.0%
0221 - MINISTERIO DE ADMINISTRACIÓN PÚBLICA	81.7	2,541.4	1,138.2	104.8	88.0	23.1	28.3%	0.0%
0222 - MINISTERIO DE ENERGÍA Y MINAS	88.6	5,610.6	466.2	112.1	86.8	23.6	26.6%	0.0%
0223 - MINISTERIO DE LA VIVIENDA, HABITAT Y EDIFICACIONES (MIVHED)	473.0	13,772.3	2,352.7	567.9	294.6	94.9	20.1%	0.0%
PODER JUDICIAL	718.4	8,623.3	718.5	718.5	718.5	0.1	0.0%	0.0%
0301 - PODER JUDICIAL	718.4	8,623.3	718.5	718.5	718.5	0.1	0.0%	0.0%
ORGANISMOS ESPECIALES	1,073.9	17,327.7	2,577.1	2,564.2	2,561.0	1,490.3	138.8%	0.0%
0401 - JUNTA CENTRAL ELECTORAL	667.6	11,771.7	2,136.3	2,136.3	2,136.3	1,468.7	220.0%	0.0%
0402 - CÁMARA DE CUENTAS	127.0	1,524.2	127.0	127.0	127.0	(0.0)	0.0%	0.0%
0403 - TRIBUNAL CONSTITUCIONAL	135.4	1,825.4	152.1	152.1	152.1	16.7	12.3%	0.0%
0404 - DEFENSOR DEL PUEBLO	18.5	337.7	29.8	21.0	21.0	2.5	13.8%	0.0%
0405 - TRIBUNAL SUPERIOR ELECTORAL (TSE)	79.3	1,172.0	79.3	79.3	79.3	0.0	0.0%	0.0%
0406-OFICINA NACIONAL DE DEFENSA PÚBLICA	46.0	696.7	52.5	48.4	45.2	2.4	5.2%	0.0%
OTROS	47,044.3	426,522.5	94,128.8	65,208.4	40,123.5	18,164.0	38.6%	0.9%
0998 - ADMINISTRACIÓN DE DEUDA PÚBLICA Y ACTIVOS FINANCIEROS	37,005.0	294,634.0	54,704.8	54,704.8	29,624.8	17,699.8	47.8%	0.7%
0999 - ADMINISTRACIÓN DE OBLIGACIONES DEL TESORO NACIONAL	10,039.3	131,888.5	39,423.9	10,503.5	10,498.6	464.2	4.6%	0.1%
TOTAL	59,402.7	1,418,606.5	394,331.5	122,424.0	37,932.3	23,021.3	23.2%	1.7%

Notas:

1. Fecha de imputación al 31/01/2024 // Fecha de registro al 07/02/2024.
2. Se utilizó el PIB del Panorama Macroeconómico actualizado al 28 de agosto 2023, elaborado por el Ministerio de Economía Planificación y Desarrollo.

Fuente: Sistema de Información de la Gestión Financiera (SIGEF).

3.4. Clasificación Funcional

Intereses de la deuda

Dentro de la clasificación la finalidad de **Intereses de la Deuda Pública** representó el 44.7% (RD\$54,704.8 millones) de la ejecución presupuestaria, mostrando una variación superior de 47.8% (RD\$17,699.8 millones) respecto a enero del 2023.

Servicios Sociales

En cuanto a la clasificación funcional, la función de los **Servicios Sociales** representa el 31.8% (RD\$38,957.0 millones) del total de gastos, superior en RD\$4,130.2 millones (11.9%) al valor ejecutado en igual período de 2023.

El gasto social fue destinado en gran parte a la función educación por RD\$17,443.0 millones, representando un incremento de 13.2% (RD\$2,028.4 millones) con respecto al igual período del año anterior. En detalle, el gasto en educación por el clasificador funcional se desglosa principalmente en las subfunciones de educación primaria por RD\$7,945.3 millones, planificación, gestión y supervisión de la educación por RD\$4,161.3 millones, educación secundaria por RD\$2,518.8 millones, educación superior por RD\$1,332.5 millones, educación técnica por RD\$714.9 millones, educación de adultos por RD\$342.0 millones, educación inicial por RD\$249.8 millones, entre otros.

Por su parte, el gasto en la función protección social ascendió a RD\$10,487.8 millones, presentando un incremento de 11.0% (RD\$1,039.7 millones) con respecto a igual período de 2023. Dentro de la misma función, se destaca el componente de pensiones que ascendió a RD\$5,677.9 millones, seguido por asistencia social con RD\$4,347.0 millones, vivienda social

con RD\$159.0 millones, familia e hijos por RD\$132.2 millones, actividades de apoyo a la juventud por RD\$88.7 millones y planificación, gestión y supervisión de la protección social con RD\$52.2 millones.

Asimismo, a la función salud se destinaron RD\$8,401.2 millones, representando un incremento de 8.9% (RD\$685.8 millones) con relación a igual período de 2023. El gasto en esta función se desglosa principalmente en planificación, gestión y supervisión de la salud por RD\$7,039.4 millones, servicios hospitalarios por RD\$691.4 millones y servicios de la salud pública y prevención de la salud RD\$669.8 millones, entre otros.

Igualmente, la función de vivienda y servicios comunitarios presenta un gasto devengado por RD\$2,173.6 millones, lo que representa un incremento de 17.3% (RD\$376.2 millones) frente a lo devengado en el mismo mes correspondiente al 2023. Adicionalmente, las subfunciones que componen esta función son: abastecimiento de agua potable con RD\$2,107.8 millones, urbanización y servicios comunitarios con RD\$45.9 millones y desarrollo comunitario con RD\$19.9 millones.

La función de actividades deportivas, recreativas, culturales y religiosas devengó un monto de RD\$422.8 millones, lo que representa un aumento de 2.4% (RD\$10.3 millones). Donde las partidas con mayor gasto son los servicios culturales con RD\$220.1 millones, la planificación, gestión y supervisión de las actividades deportivas, recreativas, culturales y religiosas con RD\$96.5 millones, deportes de alto rendimiento con RD\$48.1 millones, los servicios religiosos y otros servicios comunitarios religiosos con RD\$29.1 millones y servicios recreativos y deportivos con RD\$28.9 millones.

El resto del gasto en servicios sociales se destinó a la función de equidad de género con un gasto de RD\$28.5 millones, cuya partida con mayor monto corresponde a las acciones de prevención, atención y protección de violencia de género RD\$21.0 millones.

Servicios Generales

Por su parte, la finalidad de **Servicios Generales** representó el 12.5% (RD\$15,257.9 millones) del gasto ejecutado y registró un incremento del 24.5% (RD\$3,004.2 millones) en comparación con igual período de 2023.

El componente de mayor ejecución dentro de esta finalidad corresponde a la función de administración general que devengó un total de RD\$7,026.6 millones, para un incremento interanual de 24.7% (RD\$1,390.4 millones). El gasto en esta función se descompone principalmente en: gestión administrativa, financiera, fiscal, económica y planificación con RD\$2,274.7 millones, órganos electorales y promoción de la participación ciudadana con RD\$2,135.6 millones y transferencias a instituciones públicas incluidos los gobiernos locales con RD\$1,924.3 millones, entre otros.

Por su parte, la función de justicia, orden público y seguridad ejecutó un total de RD\$4,118.8 millones, mostrando un incremento de 14.4% (RD\$517.7 millones). En detalle, los componentes con mayor ejecución son: servicios de seguridad interior con RD\$1,981.5 millones, administración y servicios de justicia con RD\$1,654.4 millones e investigación y desarrollo relacionados con la justicia, orden público y seguridad con RD\$162.1 millones, entre otros.

En cuanto al resto del gasto en esta finalidad se otorgaron recursos por RD\$3,246.9 millones a defensa nacional, en su mayoría para la defensa militar con RD\$3,080.2 millones y la función de relaciones internacionales con RD\$865.7 millones.

Servicios Económicos

El gasto en **Servicios Económicos** representó el 10.8% (RD\$13,191.8 millones) del total ejecutado y registró una disminución de 12.3% (RD\$1,856.3 millones) en comparación con igual período de 2023.

Dentro de esta finalidad, se resalta la función energía y combustible por RD\$7,196.0 millones, que interanualmente aumento en 1.5% (RD\$106.9 millones). En detalle, estos recursos fueron dirigidos principalmente a energía eléctrica de fuentes termoeléctricas con RD\$7,077.6 millones, Conservación, aprovechamiento y explotación racionalizada de fuentes de electricidad por RD\$93.4 millones y combustible con RD\$24.9 millones.

Asimismo, la función de transporte devengó la suma de RD\$3,637.6 millones, que muestra una disminución de 27.6% (RD\$1,384.7 millones) con respecto al mismo periodo de 2023. Destacándose dentro de esta función, el gasto orientado a transporte por carretera con RD\$3,110.5 millones.

Por su parte, la función de agropecuaria, caza, pesca y silvicultura ascendió a RD\$1,255.8 millones, reflejando un incremento de 29.9% (RD\$289.4 millones) interanualmente. En desglose las partidas que recibieron la mayor parte de los fondos se encuentran: agropecuario RD\$932.6 millones, planificación, gestión y supervisión agropecuaria, caza, pesca y silvicultura por RD\$300.9 millones, gestión o apoyo de labores de reforestación por RD\$15.5 millones y caza y pesca por RD\$6.7 millones.

Por último, el resto de esta finalidad se descompone en las funciones de: asuntos económicos, comerciales y laborales ascendió a RD\$581.1 millones, riego con RD\$212.6 millones, otros servicios económicos con RD\$174.5 millones, comunicaciones con RD\$103.8 millones, entre otros.

Protección del Medio Ambiente

Finalmente, la finalidad de Protección del Medio Ambiente representó el 0.3% (RD\$312.5 millones) del gasto ejecutado, registrando un incremento de 16.1% (RD\$43.4 millones) en comparación a igual período del año 2023. Esta variación se explica por la función en protección de la biodiversidad y ordenación de desechos (RD\$272.7 millones) que devengó RD\$43.8 millones (19.1%) por encima del mismo período del año 2023. Mientras que a la función de cambio climático se destinó RD\$32.4 millones consagrados sustancialmente a acciones mixtas.¹⁰

¹⁰ Def. Acciones que mitigan y reducen la vulnerabilidad de los sistemas humanos o naturales a los impactos del cambio climático. Fuente: [Modelo Conceptual del Clasificador del Cambio Climático](#), DIGEPRES.

Ilustración 3. Composición del Gasto del Gobierno Central por Finalidad (Enero 2024)

Valores en millones de RD\$

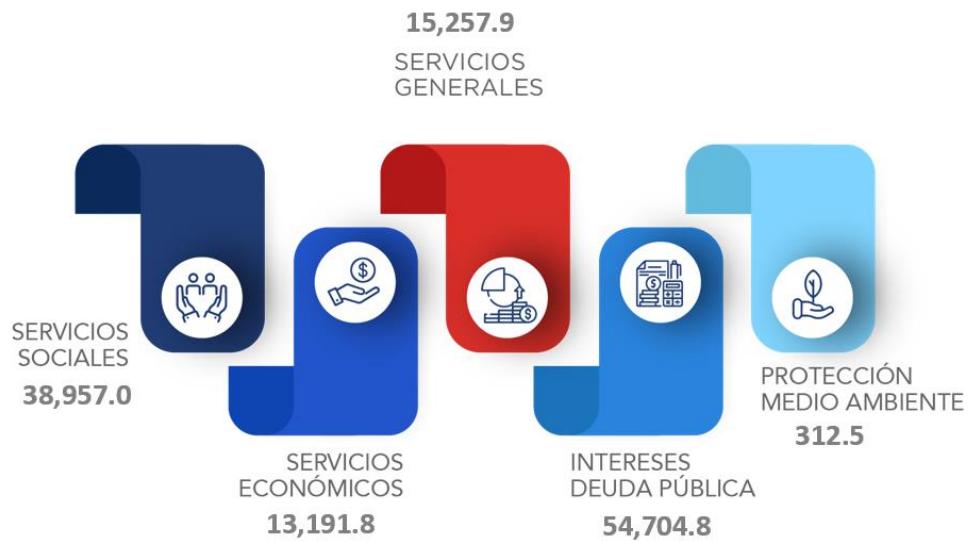

Notas:

1. Fecha de imputación al 31/01/2024 // Fecha de registro al 07/02/2024.

Fuentes: Elaboración propia con datos del Sistema de Información de la Gestión Financiera (SIGEF).

Novedades en el clasificador funcional

Gasto en Equidad de Género

El Gobierno Central ejecutó recursos por RD\$213.1 millones destinado a actividades vinculadas con la reducción de las disparidades e inequidades de género. La finalidad con mayor ejecución corresponde a los servicios sociales, representando el 75.4% (RD\$160.8 millones) del gasto ejecutado. Se destaca principalmente la función de protección social con RD\$132.2 millones.

Asimismo, la finalidad de servicios generales representó el 20.1% (RD\$42.8 millones) del gasto total. Dentro de esta finalidad resalta la función de administración general con RD\$37.0 millones. En detalle, la subfunción gestión de la administración general para transversalizar el enfoque de género representa 86.5% del gasto destinado para esta finalidad.

Por último, la finalidad de servicios económicos representó el 4.5% (RD\$9.5 millones) del gasto total, destinado en su totalidad a la función de asuntos laborales para fortalecer la autonomía económica de las mujeres.

Tabla 4. Gastos para reducir la brecha de género según clasificador funcional
Valores en millones de RD\$

DETALLE	2024	
	PRESUPUESTO INICIAL	PRESUPUESTO DEVENGADO
	1	2
1-SERVICIOS GENERALES	949.0	42.8
1.1-Administración general	874.9	37.0
1.1.05-Gestión de la administración general para transversalizar el enfoque de género	874.9	37.0
1.4-Justicia, orden público y seguridad	74.1	5.8
1.4.06-Administración y servicios de justicia relacionados con la violencia de género	74.1	5.8
2-SERVICIOS ECONÓMICOS	242.1	9.5
2.1-Asuntos económicos, comerciales y laborales	242.1	9.5
2.1.03-Asuntos laborales para fortalecer la autonomía económica de las mujeres	242.1	9.5
4-SERVICIOS SOCIALES	2,730.9	160.8
4.2-Salud	30.3	0.0
4.2.04-Servicios médicos en salud sexual/reproductiva y de centros de salud materno infantil	30.3	0.0
4.5-Protección social	1,656.8	132.2
4.5.05-Familia e hijos	1,656.8	132.2
4.6-Equidad de género	1,043.8	28.5
4.6.01-Acciones focalizada en mujeres	146.3	0.0
4.6.02-Corresponsabilidad social y pública en el cuidado de la familia y la reproducción de la fuerza de trabajo	310.0	0.6
4.6.03-Acciones para una cultura de igualdad de género.	195.1	7.0
4.6.04-Acciones de prevención, atención y protección de violencia de género	392.3	21.0
TOTAL	3,921.9	213.1

Notas: *Cifras preliminares.

1. Los datos presentados corresponden al acumulado del mes de enero con fecha de registro al 07/02/2024.

Fuente: Sistema de Información de la Gestión Financiera (SIGEF).

Gasto vinculado al Cambio Climático

En relación con el clasificador de Cambio Climático, el Gobierno Central ejecutó recursos por RD\$7,885.2 millones, los cuales representan un 5.2% del presupuesto inicial y un 0.1% del PIB. Estos recursos se distribuyeron tal que, RD\$764.1 millones (9.7%) tienen incidencia positiva, mientras que RD\$7,121.1 millones (90.3%) tienen incidencia negativa. Cabe destacar que, del monto con incidencia negativa, prácticamente su totalidad RD\$7,077.6 millones (99.4%) está relacionada a la subfunción de energía eléctrica de fuentes termoeléctricas.

Es relevante mencionar que, la finalidad con mayor ejecución es servicios económicos representado el 95.4% (RD\$7,523.4 millones) del total de gastos. Estos recursos se distribuyeron en diversas funciones, siendo asignados de la siguiente manera: energía y combustible con RD\$7,196.0 millones, transporte con RD\$294.0 millones, minería, manufactura y construcción con RD\$17.9 millones y agropecuaria, caza, pesca y silvicultura con RD\$15.5 millones.

Tabla 5. Incidencia del gasto del Gobierno Central en el Cambio Climático
Valores en millones de RD\$

DETALLE	2024					EJECUCIÓN % PIB
	PRESUPUESTO INICIAL	PRESUPUESTO DEVENGADO	INCIDENCIA POSITIVA	INCIDENCIA NEGATIVA	INCIDENCIA NETA	
	1	3	4	5	6=4-5	
1-SERVICIOS GENERALES	1,533.4	64.0	64.0		64.0	0.0%
1.4-Justicia, orden público y seguridad	1,533.4	64.0	64.0		64.0	0.0%
1.4.02-Servicios de protección contra incendios	1,533.4	64.0	64.0		64.0	0.0%
2-SERVICIOS ECONÓMICOS	139,910.0	7,523.4	402.9	7,120.5	(6,717.6)	0.1%
2.2-Agropecuaria, caza, pesca y silvicultura	651.2	15.5	15.5		15.5	0.0%
2.2.04-Conservación, ampliación y explotación racionalizada de reservas forestales.	168.7	0.0	0.0		0.0	0.0%
2.2.06-Gestión o apoyo de labores de reforestación	482.5	15.5	15.5		15.5	0.0%
2.4-Energía y combustible	92,264.4	7,196.0	93.4	7,102.5	(7,009.1)	0.1%
2.4.03-Combustible	612.8	24.9		24.9	(24.9)	0.0%
2.4.04-Energía eléctrica de fuentes termoelectricas	89,379.6	7,077.6		7,077.6	(7,077.6)	0.1%
2.4.08-Energía eléctrica de fuentes nucleares	3.4	0.0	0.0		0.0	0.0%
2.4.09-Conservación, aprovechamiento y explotación racionalizada de fuentes de electricidad	2,268.7	93.4	93.4		93.4	0.0%
2.5-Minería, manufactura y construcción	749.5	17.9		17.9	(17.9)	0.0%
2.5.01-Extracción de recursos minerales	749.5	17.9		17.9	(17.9)	0.0%
2.6-Transporte	46,244.9	294.0	294.0		294.0	0.0%
2.6.03-Transporte por ferrocarril	46,244.9	294.0	294.0		294.0	0.0%
3-PROTECCIÓN DEL MEDIO AMBIENTE	9,052.3	297.9	297.2	0.7	296.6	0.0%
3.1-Protección del aire, agua y suelo	415.0	6.3	6.3		6.3	0.0%
3.1.01-Reducción de la contaminación	240.0	2.8	2.8		2.8	0.0%
3.1.04-Protección del suelo contra la erosión y otras formas de degradación física	174.9	3.5	3.5		3.5	0.0%
3.2-Protección de la biodiversidad y ordenación de desechos	7,918.4	259.1	258.5	0.7	257.8	0.0%
3.2.02-Ordenación de desechos	973.8	14.7	14.7		14.7	0.0%
3.2.04-Conciencia y conocimiento de la biodiversidad	168.2	12.3	12.3		12.3	0.0%
3.2.06-Economía verde	35.9	0.9	0.9		0.9	0.0%
3.2.09-Áreas protegidas y otras medidas de conservación	901.6	47.1	47.1		47.1	0.0%
3.2.10-Restauración	631.9	29.7	29.7		29.7	0.0%
3.2.11-Usos sostenibles	113.8	4.4	4.4		4.4	0.0%
3.2.12-Prevención de la producción de residuos por modificación de procesos	9.6	0.0	0.0		0.0	0.0%
3.2.14-Tratamiento y eliminación de residuos no peligrosos en vertederos	84.9	0.7		0.7	(0.7)	0.0%
3.2.98-Investigación y desarrollo relacionado con la protección del medio ambiente	12.0	3.7	3.7		3.7	0.0%
3.2.99-Planificación, gestión y supervisión de la protección del medio ambiente	4,986.7	145.7	145.7		145.7	0.0%
3.3-Cambio Climático	718.9	32.4	32.4		32.4	0.0%
3.3.01-Mixtos	282.1	13.7	13.7		13.7	0.0%
3.3.02-Mitigación	4.5	0.3	0.3		0.3	0.0%
3.3.03-Conocimiento del riesgo de desastres climáticos	149.3	7.5	7.5		7.5	0.0%
3.3.04-Gobernanza del riesgo de desastres climáticos	16.0	0.2	0.2		0.2	0.0%
3.3.05-Reducción del riesgo de desastres climáticos	62.7	2.6			0.0	0.0%
3.3.06-Respuesta y recuperación de desastres climáticos	1.7	0.0			0.0	0.0%
3.3.07-Otras medidas de adaptación	6.6	0.4	0.4		0.4	0.0%
3.3.99-Planificación, gestión y supervisión de cambio climático	196.1	7.7	7.7		7.7	0.0%
Total general	150,495.7	7,885.2	764.1	7,121.1	(6,357.0)	0.1%

Notas: *Cifras preliminares.

1. Los datos presentados corresponden al acumulado del mes de enero con fecha de registro al 07/02/2024.
2. Para el PIB 2024 se utilizó el PIB del Panorama Macroeconómico actualizado al 28 de agosto 2023, elaborado por el Ministerio de Economía Planificación y Desarrollo.

Fuente: Sistema de Información de la Gestión Financiera (SIGEF).

Para obtener un mayor detalle, visitar la sección de **"Estadísticas"** de la página web de la DIGEPRES accediendo al siguiente enlace: <http://www.digepres.gob.do>



GOBIERNO DE LA
REPÚBLICA DOMINICANA

PRESUPUESTO

809 687-7121

DIGEPRES.GOB.DO

Av. México esq. Leopoldo Navarro,
Edificio de Oficinas Gubernamentales
Juan Pablo Duarte, 5to. piso, Gascue.

REDES SOCIALES @DIGEPRESRD

